

INFORME FINANCIERO – CONTABLE
COOPERATIVAS DE PRODUCCIÓN TIPO A
Marzo 2024

INFORME FINANCIERO-CONTABLE TRIMESTRAL
COOPERATIVAS DE PRODUCCIÓN TIPO A
MARZO 2024
Contenido

RESUMEN EJECUTIVO	2
1. BALANCE GENERAL	3
1.1. ACTIVO	3
1.1.1. Composición del Activo	3
1.1.2. Evolución de los Créditos	4
1.2. PASIVO	5
1.2.1. Composición del Pasivo	5
1.2.2. Composición del Ahorro	6
1.3. PATRIMONIO	7
1.3.1. Estructura del Patrimonio	7
2. ESTADOS DE RESULTADO	8
2.1. INGRESOS	8
2.2. EGRESOS	9
3. INDICADORES FINANCIEROS	11
4. COMENTARIOS FINALES	11
5. ANEXO. Listado de Cooperativas de Producción	12

Índice de tablas

Tabla 1. Composición del Activo de las CP Tipo A, Marzo 2023 y 2024. En ₡ Billones, US\$ Millones y %	3
Tabla 2. Estructura de créditos a corto y largo plazo, en ₡ Billones y US\$ Millones	5
Tabla 3. Composición del Pasivo de las CP Tipo A. Marzo 2023 y 2024. En ₡ Billones, US\$ Millones y %	6
Tabla 4. Ahorro en las CP Tipo A. Marzo 2019-2024. Billones de guaraníes y US\$ millones	7
Tabla 5. Estructura patrimonial de las CP Tipo A. Marzo 2019-2024. En ₡ Billones, US\$ Millones	8
Tabla 6. Composición de Ingresos de las CP Tipo A. Marzo 2019 - 2024. En ₡ millones, US\$ millones y %	9
Tabla 7. Comparación de las estructuras de egresos de Marzo 2023 y 2024. ₡ millones y US\$ millones	10
Tabla 8. Indicadores financieros agregados de las CP. Marzo 2019-2024	11

Índice de Gráficos

Gráfico 1. Evolución del Activo Total de las CP Tipo A. Marzo 2019-2024	3
Gráfico 2. Composición del Activo de las CP Tipo A, Marzo 2023 y 2024. % del total	4
Gráfico 3. Evolución de los créditos totales. Marzo 2019-2024	4
Gráfico 4. Evolución del Pasivo total de las CP Tipo A. Marzo 2019-2024	5
Gráfico 5. Composición del pasivo de las CP Tipo A. Marzo 2023 y 2024	6
Gráfico 6. Evolución del patrimonio total de las CP Tipo A. Marzo 2019-2024	7
Gráfico 7. Evolución de los ingresos totales. ₡ billones y variación anual (%)	9
Gráfico 8. Composición de los Ingresos totales. ₡ Millones. Marzo 2023 y 2024	9
Gráfico 9. Evolución de los egresos anuales. Billones de guaraníes y variación anual (%)	10
Gráfico 10. Composición de los Egresos totales. % del total. Marzo 2019 y 2024	10

Siglas

BCP	Banco Central del Paraguay
CP	Cooperativas de Producción
INCOOP	Instituto Nacional de Cooperativismo
CP Tipo A	Cooperativas que tienen activos superiores a ₡50.000.000.000.-

Observación: Las cooperativas son responsables por la emisión de los Estados Contables, por tanto, este informe no constituye opinión alguna sobre la fidelidad e integridad de los montos y cifras mencionados en los informes económico-financieros correspondientes, así como no constituye dictamen alguno sobre la situación patrimonial y/o financiera de las Cooperativas en cuestión.

RESUMEN EJECUTIVO

El presente informe contiene un análisis de los valores agregados de los balances generales y de los estados de resultado entregados al INCOOP por 23¹ Cooperativas de Producción (CP) Tipo A.

Se analiza el periodo de marzo de los años 2019 al 2024, considerando los valores corrientes en moneda nacional. En algunos casos se consideran valores convertidos a dólares americanos, tomando la cotización de la divisa publicado por el Banco Central del Paraguay al cierre de cada periodo.

El activo total de las CP Tipo A alcanzaron un valor total de \$23,0 billones, registrando un crecimiento interanual de 6,2%, en valores corrientes. Con el resultado del tercer mes del 2024, los activos totales acumularon un crecimiento en valores corrientes del 60,1% en el periodo analizado, habiendo pasado de un valor de \$14,3 billones en el año 2019 a \$23,0 billones a marzo de 2024. Este último valor equivalía a US\$3.107,7 millones, al tipo de cambio al cierre de este periodo.

Los principales componentes del activo a marzo de 2024 muestran que el valor de los créditos pasó de \$6,3 billones a \$9,4 billones, lo que implica un crecimiento del 48,7% entre marzo de 2019 y marzo de 2024.

El pasivo total de las CP Tipo A al cierre del tercer mes del 2024 se incrementó en 4%, nivel inferior al crecimiento de los activos en el mismo año.

Al cierre de marzo de 2024, los ahorros representaban, en términos agregados y en valores corrientes, la mayor proporción de los pasivos (38,8%), seguidos por las deudas no financieras (30,4%) y las deudas con bancos y financieras (28,8%). Entre marzo de 2023 y marzo de 2024, el valor corriente del ahorro se incrementó en 5,2%.

El valor corriente del patrimonio de las CP registró un crecimiento interanual del 9,7% en el último año, mostrando un crecimiento sostenido en todo el periodo de marzo 2019 – marzo 2024, incluso en años de sequía y en el año de la pandemia.

Los ingresos agregados de las CP registraron un comportamiento relativamente volátil en el periodo de marzo de 2019 - 2024. En marzo de 2020 se observó el mayor crecimiento, mientras que al año siguiente se contrajo 19,1%. Al cierre de marzo de 2024 los ingresos mostraron una disminución de 3,9% respecto al mismo periodo del año anterior, cerrando con \$6,9 billones o su equivalente en US\$ 933,5 millones.

Los egresos de las CP también decrecieron a marzo de 2024 en 4,4%, cerrando con un valor de \$6,6 billones o su equivalente en US\$ 896,8 millones.

Los principales indicadores financieros de las cooperativas de producción muestran en general una importante estabilidad en el periodo de marzo de 2019 – marzo 2024 y se proyecta se mantengan estos resultados conforme a las estimaciones realizadas para este sector para el año 2024.

¹ En el Anexo 1 se presenta el listado de las cooperativas que cumplieron en tiempo y forma con lo dispuesto en la Resolución No 28.166 de fecha del 17 de octubre de 2023. Disponible en: www.incoop.gov.py/

1. BALANCE GENERAL

El presente reporte es un análisis de la situación de las Cooperativas de Producción (CP) realizado por la Dirección de Registros, Estadísticas e Informaciones (DREI) del Instituto Nacional de Cooperativismo (INCOOP), en base a la información presentada por las cooperativas y de acuerdo con lo establecido en la Resolución INCOOP N° 22.121 de fecha 21 de julio de 2020, que forma parte del marco regulatorio de las CP.

1.1. ACTIVO

El total de activos al cierre de marzo de 2024 fue de ₡23,0 billones, equivalentes a US\$3.107,7 millones². El valor nominal del activo total de las CP Tipo A mostró un crecimiento interanual de 6,2% en valores corrientes con respecto al año anterior, lo que señala un menor dinamismo con relación a los últimos años, excepto en marzo de 2023 que fue de 17,7%, este importante incremento demostró la recuperación del sector agrícola, luego de un periodo de sequía del año 2022³.

El aumento acumulado de los activos, en valores corrientes, entre los años 2019 y 2024 fue del 61%.

Gráfico 1. Evolución del Activo Total de las CP Tipo A. Marzo 2019-2024.

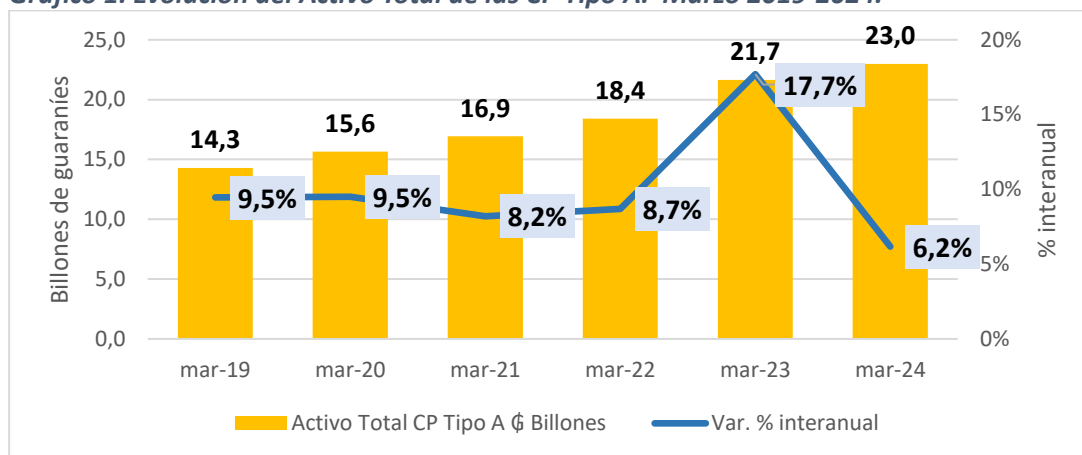

Fuente: Balances Generales presentados al INCOOP por 23 CP Tipo A.

1.1.1. Composición del Activo

El valor total de los activos de las CP Tipo A registró a marzo de 2024 un aumento en términos corrientes del 6,2%, pasando de US\$2.311,4 millones a US\$3.107,7 millones.

Todos los valores corrientes de los componentes del activo registraron crecimientos, excepto “disponibilidades” y “existencias”. Los créditos aumentaron en valores corrientes en 16,8% en marzo de 2024 con respecto al año anterior, seguido por las inversiones (15,1%) y los activos fijos (9,7%).

El valor corriente de los otros activos registró 4,4% de crecimiento interanual. Las disponibilidades y las existencias disminuyeron con respecto al año anterior en 17,0% y 7,7% respectivamente.

Tabla 1. Composición del Activo de las CP Tipo A, Marzo 2023 y 2024. En ₡ Billones, US\$ Millones y %.

Componentes del Activo	Marzo 2023		Marzo 2024		Var 2024/2023
	₡ Billones	US\$ Millones	₡ Billones	US\$ Millones	
Créditos	8,2	1.139,1	9,6	1.294,0	16,8%
Inversiones	4,8	668,9	5,5	748,5	15,1%
Disponibilidades	4,7	651,0	3,9	525,5	-17,0%
Existencias	1,6	224,9	1,5	201,9	-7,7%
Otros Activos	1,4	188,5	1,4	191,3	4,4%
Activo Fijo	1,0	137,3	1,1	146,4	9,7%
Total	21,7	3.009,6	23,0	3.107,7	6,2%

Fuente: Balances Generales presentados al INCOOP por 23 CP Tipo A.

² Tipo de Cambio: marzo 2023: 1US\$ = ₡7.278,37; marzo 2024: 1US\$ = 7.398,63. Fuente: Banco Central del Paraguay (BCP).

³ Fuente: Informe de la Unión de Gremios de la Producción disponible en: <https://www.ugp.org.py/2023/07/28/recuperacion-del-agro-empuja-el-crecimiento-economico/>

Gráfico 2. Composición del Activo de las CP Tipo A, Marzo 2023 y 2024. % del total.

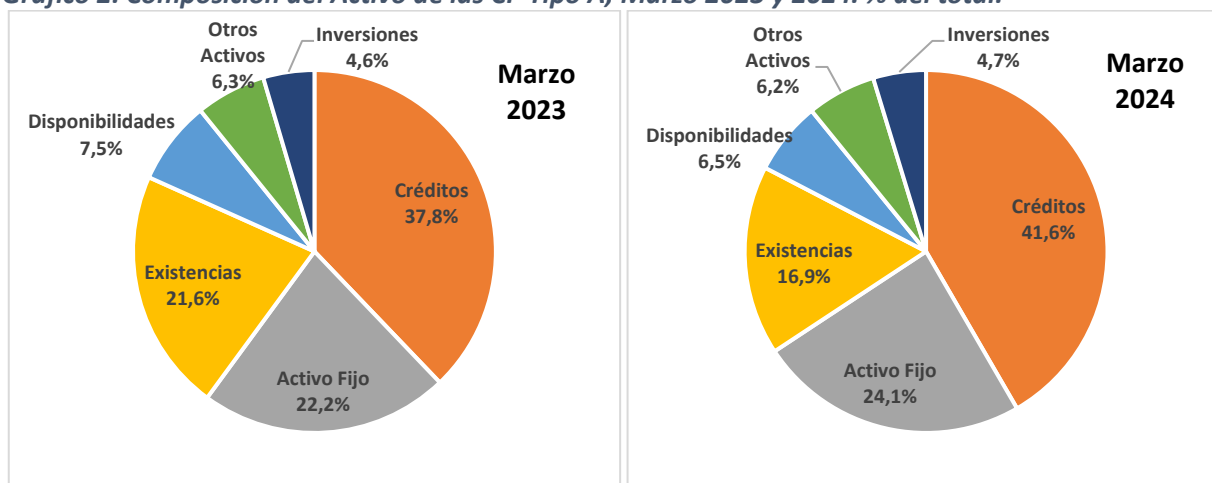

Fuente: Balances Generales presentados al INCOOP por 24 CP Tipo A.

Al mes de marzo de 2024 el principal componente de los activos de las cooperativas de producción fueron los créditos, que representaron el 41,6% del total, seguido del activo fijo (24,1%), las existencias (16,9%) y el resto de los activos con 17,4%.

1.1.2. Evolución de los Créditos

La evolución del valor total de los créditos, principal componente del activo de las CP Tipo A, muestra un crecimiento acumulado, en valores corrientes, del 48,7% en el periodo de marzo 2019 – marzo 2024.

El único año en que no se registró crecimiento fue en marzo de 2021 (-10,4%). Periodo que coincide con la pandemia, y que también se vio afectado por factores climáticos adversos, predominantemente seco para la mayor parte del año 2020.

El monto total de los créditos otorgados a marzo de 2024 alcanzó un valor de ₡9,4 billones, equivalentes a US\$1.270,3 millones.

En términos corrientes, el crecimiento de los créditos otorgados por las CP tipo A al cierre de este mes fue de 16,9%, levemente superior al 15,3% del 2023.

Gráfico 3. Evolución de los créditos totales. Marzo 2019-2024.

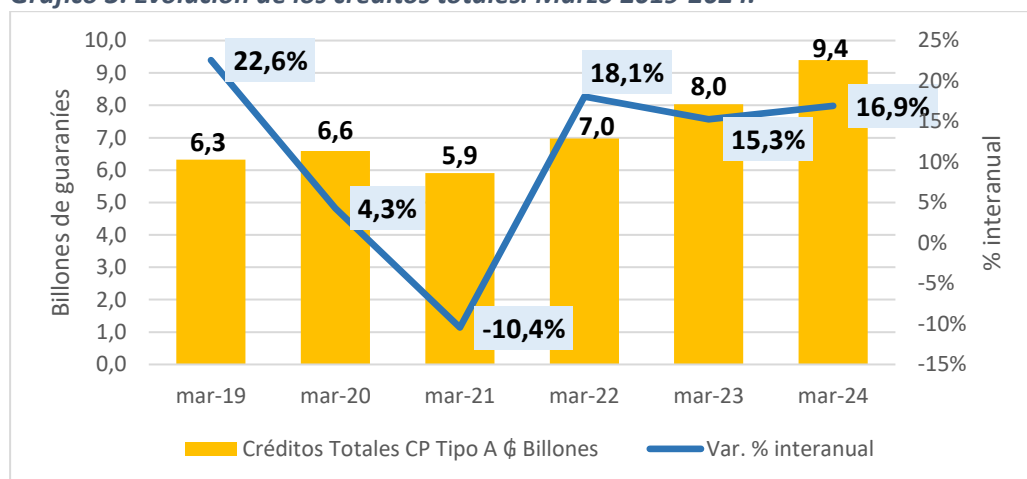

Fuente: Balances Generales presentados al INCOOP por 23 CP Tipo A.

Se resalta que al cierre del tercer mes del 2024 los créditos a corto plazo representaban el 62,1% del total, lo que señala una disminución de 4,4 puntos porcentuales con respecto al año 2019, cuando representaban el 66,5% del total de créditos.

Si se considera el valor en dólares americanos, el crecimiento acumulado ha sido del 24,2% entre marzo de 2019 y marzo de 2024.

Tabla 2. Estructura de créditos a corto y largo plazo, en ₡ Billones y US\$ Millones

Créditos ₡ Billones	mar-19	mar-20	mar-21	mar-22	mar-23	mar-24	Variaciones	
							Mar. 19 / Mar. 24	Mar. 23 / Mar. 24
Créditos a CP	4,2	3,9	4,3	4,0	3,5	4,1	-2,5%	17,6%
Créditos a LP	2,1	2,2	2,3	2,4	2,4	2,5	18,1%	3,4%
Total	6,3	6,1	6,6	6,4	5,9	6,6	4,4%	11,8%

Créditos ₡ Billones	mar-19	mar-20	mar-21	mar-22	mar-23	mar-24	Variaciones	
							Mar. 19 / Mar. 24	Mar. 23 / Mar. 24
Créditos a CP	680,0	609,6	552,2	639,7	748,7	863,4	27,0%	15,3%
Créditos a LP	342,8	334,8	383,5	354,1	368,3	406,9	18,7%	10,5%
Total	1.022,8	944,4	935,7	993,7	1.117,0	1.270,3	24,2%	13,7%

Tipo de cambio para cada año	6.181,4	6.563,0	6.311,1	6.930,1	7.195,4	7.398,6
------------------------------	---------	---------	---------	---------	---------	---------

Fuente: Balances Generales presentados al INCOOP por 23 CP Tipo A. Tipo de Cambio: BCP.

1.2. PASIVO

El pasivo total de las CP Tipo A ascendía a marzo de 2024 a ₡15,6 billones tras registrar un crecimiento del 4,6% en valores corrientes con respecto año anterior, acumulando en el periodo de marzo de 2019-2024 un crecimiento del 65,3%.

El crecimiento en valores corrientes al cierre de marzo de 2024 fue el menor de los últimos años, siendo el de marzo de 2023 el más elevado con 21,9%, fundamentado en parte por el aumento en las deudas con organismos internacionales y otros acreedores.

Gráfico 4. Evolución del Pasivo total de las CP Tipo A. Marzo 2019-2024.

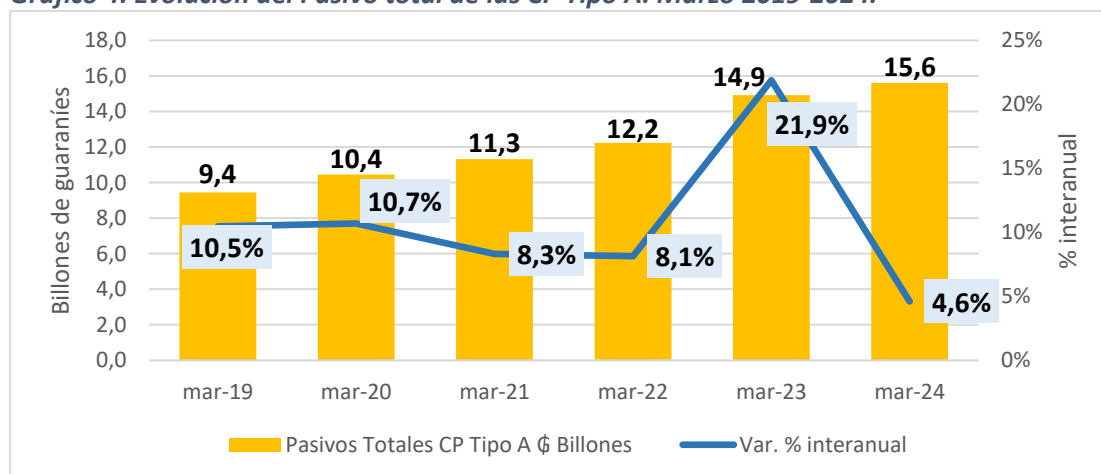

Fuente: Balances Generales presentados al INCOOP por 23 CP Tipo A.

1.2.1. Composición del Pasivo

A marzo de 2024, los ahorros constituyeron el 38,8% del pasivo total de las CP Tipo A, por un valor ₡6,1 billones, equivalentes a US\$819,1 millones. Le seguían en importancia las deudas no financieras (30,4%), deudas con bancos y financieras (28,8%), así como los pasivos con otras entidades (1,7%) y los préstamos de cooperativas e instituciones sin fines de lucro (0,3% del total).

La comparación entre los cierres de marzo de 2023 y 2024, tal como se observa en el siguiente gráfico, muestra que la estructura del pasivo total se mantuvo relativamente estable, siendo los cambios más

resaltantes la disminución de las deudas no financieras como proporción del pasivo de 31,3% a 30,4%. Por otra parte, se observa un aumento en el pasivo con otras entidades, que pasaron del 0,9% al 1,7% del total.

Gráfico 5. Composición del pasivo de las CP Tipo A. Marzo 2023 y 2024.

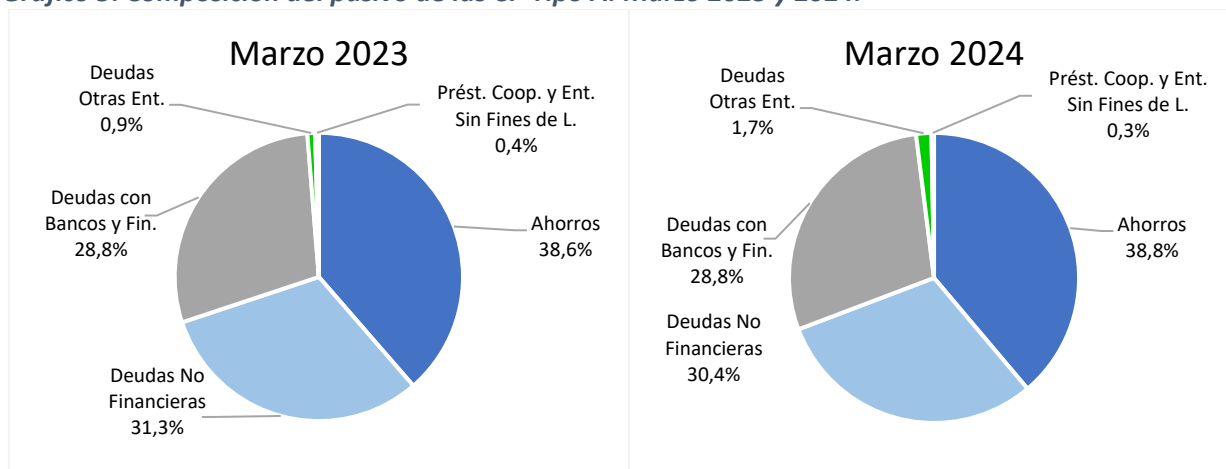

Fuente: Balances Generales presentados al INCOOP por 23 CP Tipo A.

Entre los componentes del pasivo se observa que los valores corrientes de los ahorros crecieron 5,2% en el último año, en tanto que las “deudas con otras entidades” se duplicaron.

Tabla 3. Composición del Pasivo de las CP Tipo A. Marzo 2023 y 2024. En ₡ Billones, US\$ Millones y %.

Componentes del Pasivo	Marzo 2023		Marzo 2024		Var 2023/2022
	₡ Billones	US\$ Millones	₡ Billones	US\$ millones	%
Ahorros	5,8	800,5	6,1	819,1	5,2%
Deudas No Financieras	4,7	648,4	4,7	640,9	1,6%
Deudas Con Bancos y Fin.	4,3	597,4	4,5	607,0	4,5%
Deudas Otras Entidades	0,1	18,1	0,3	35,9	103,5%
Prést. Coop. y Ent. Sin Fines de Lucro	0,1	8,4	0,0	6,0	-27,3%
TOTAL	14,9	2.073,0	15,6	2.108,8	4,6%

Fuente: Balances Generales presentados al INCOOP por 23 CP Tipo A.

1.2.2. Composición del Ahorro.

El ahorro que reciben las cooperativas de producción está compuesto por instrumentos a la vista, a plazo de hasta un año y a plazos mayores a un año.

Tomando valores corrientes, se puede observar que todas las modalidades de ahorros crecieron en periodo de marzo de 2019 - 2024, pero se resalta el importante incremento de los ahorros a la vista, que en el periodo considerado se duplicaron, pasando de ₡1,2 a ₡2,3 billones.

La variación interanual registra un crecimiento del 5,2% en el ahorro agregado de las CP, entre los que se resalta la reducción en los ahorros a la vista (-6,6%) y el aumento de los ahorros de hasta un año y a plazos mayores a un año, que se incrementaron en 15,6% y 13,0%, respectivamente.

La evolución del ahorro total refleja una creciente preferencia en ahorros a largo plazo, y en contrapartida se observa una reducción en el ahorro a la vista.

Tabla 4. Ahorro en las CP Tipo A. Marzo 2019-2024. Billones de guaraníes y US\$ millones.

Tipo de Ahorro ₡ Billones	mar-19	mar-20	mar-21	mar-22	mar-23	mar-24	Variaciones	
							Mar. 19 / Mar. 24	Mar. 23 / Mar. 24
A la Vista	1,2	1,4	1,8	2,3	2,5	2,3	62,3%	-6,6%
Hasta un año	0,9	1,0	1,2	1,3	1,4	1,6	54,4%	15,6%
Más de un año	1,2	1,4	1,6	1,7	1,9	2,1	51,5%	13,0%
Total	3,2	3,9	4,6	5,3	5,8	6,1	56,3%	5,2%

Tipo de Ahorro US\$ Billones	mar-19	mar-20	mar-21	mar-22	mar-23	mar-24	Variaciones	
							Mar. 19 / Mar. 24	Mar. 23 / Mar. 24
A la Vista	186,5	217,4	291,4	332,1	344,5	313,1	67,8%	-9,1%
Hasta un año	148,4	159,3	184,4	185,4	194,1	218,3	47,1%	12,5%
Más de un año	190,6	214,2	248,0	246,8	261,9	287,7	50,9%	9,9%
Total	525,5	590,9	723,8	764,2	800,5	819,1	55,9%	2,3%
Tipo de cambio para cada año	6181,37	6563,0	6311,1	6930,1	7195,4	7398,6		

Fuente: Balances Generales presentados al INCOOP por 23 CP Tipo A.

1.3. PATRIMONIO

El patrimonio agregado de las CP tipo A alcanzó a marzo de 2024 un valor total de ₡7,4 billones, equivalentes a US\$998,9 millones, mostrando un crecimiento acumulado en valores corrientes, de casi 52,4% en el periodo marzo 2019-2024 y de 9,7% con respecto al año 2023.

Gráfico 6. Evolución del patrimonio total de las CP Tipo A. Marzo 2019-2024

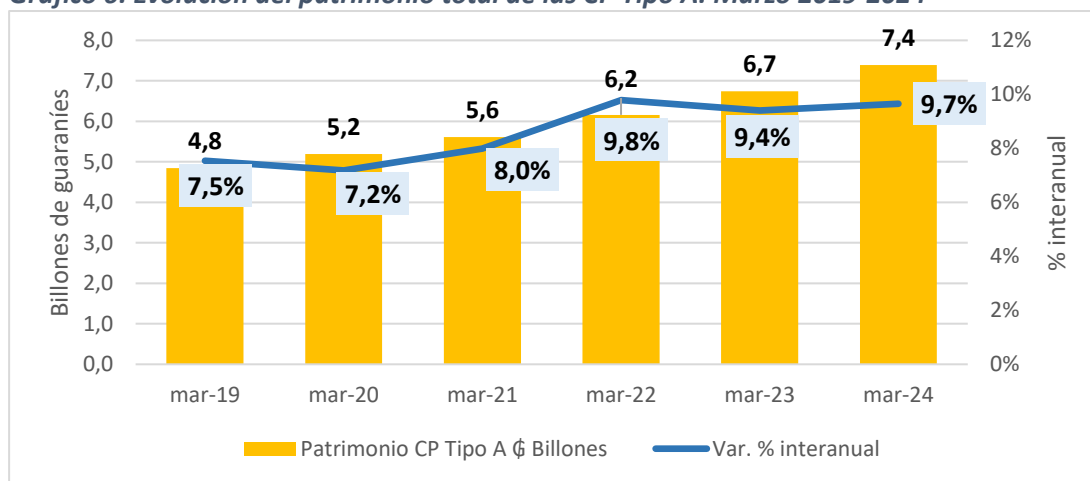

Fuente: Balances Generales presentados al INCOOP por 23 CP Tipo A.

1.3.1. Estructura del Patrimonio

El patrimonio de las CP muestra un sostenido crecimiento, habiendo crecido todos los años del periodo de marzo 2019 - 2024, incluso en el año de inicio de la pandemia (2020), pasando de un valor de ₡4,8 billones en marzo de 2019 a ₡7,4 billones al cierre del tercer mes del 2024.

El crecimiento acumulado del valor corriente en guaraníes del patrimonio total de las CP Tipo A en el periodo marzo 2019 - 2024 fue del 52,4%. Este incremento se explica por el aumento de los resultados obtenidos (212,8%), el capital (48,9%) y de las reservas (47,9%). Con respecto al año 2023, el valor corriente del patrimonio aumentó en 9,7%.

En términos de dólares americanos, el crecimiento acumulado en el periodo marzo 2019 - 2024 ha sido del 27,4%, en tanto que con respecto al año 2023 fue de 6,6%.

Tabla 5. Estructura patrimonial de las CP Tipo A. Marzo 2019-2024. En ₡ Billones, US\$ Millones.

Estructura Patrimonial ₡ Billones	mar-19	mar-20	mar-21	mar-22	mar-23	mar-24	Variaciones	
							Mar. 19 / Mar. 24	Mar. 23 / Mar. 24
Capital	2,7	2,9	3,1	3,5	3,8	4,1	48,9%	7,0%
Reservas	2,0	2,2	2,3	2,5	2,7	3,0	47,9%	11,4%
Resultados	0,1	0,2	0,2	0,2	0,3	0,4	212,8%	28,4%
Total	4,8	5,2	5,6	6,2	6,7	7,4	52,4%	9,7%

Estructura Patrimonial US\$ Millones	mar-19	mar-20	mar-21	mar-22	mar-23	mar-24	Variaciones	
							Mar. 19 / Mar. 24	Mar. 23 / Mar. 24
Capital	440,6	437,9	495,7	501,5	526,6	548,2	24,4%	4,1%
Reservas	324,8	328,2	369,3	363,0	370,6	401,4	23,6%	8,3%
Resultados	18,9	25,7	24,2	24,5	39,5	49,3	161,3%	24,9%
Total	784,3	791,7	889,1	889,0	936,7	998,9	27,4%	6,6%
Tipo de cambio para cada año	6181,37	6563,0	6311,1	6930,1	7195,4	7398,6		

Fuente: Balances Generales presentado al INCOOP por 23 CP Tipo A.

2. ESTADOS DE RESULTADO

Se analizan seguidamente las principales cuentas de los Estados de Resultados agregados correspondientes a las CP Tipo A, en el periodo marzo 2019 - 2024.

2.1. INGRESOS

Los ingresos agregados muestran, en valores corrientes, un crecimiento acumulado del 66,3%, alcanzando un valor de ₡6,9 billones, que equivalían a US\$933,5 millones a fines del primer trimestre del 2024. Los ingresos de las CP registraron un comportamiento volátil en el periodo de marzo 2019 - 2024. El principal factor es la dependencia de los factores climáticos que impactan en la producción agropecuaria.

El siguiente gráfico muestra el impacto de la sequía del año 2019 (-7,1%), la pandemia del 2021 (-19,1%) y los resultados del primer trimestre caracterizado por lluvias, suficientes en algunos puntos, y en exceso en otras zonas como el centro sur del país. En cuanto al sector ganadero, se enfrentó a distintos desafíos en torno a la disminución del hato, menor faena, caída de los precios, incertidumbre en los mercados internacionales, entre otros⁴. En contraposición, los años en que los factores climáticos favorecieron al sector primario se registraron crecimientos importantes, entre los que se resaltan (en valores corrientes) el aumento del 61,5% de marzo de 2020.

⁴ Fuente: Informe de la Unión de Gremios de la Producción. <https://www.ugp.org.py/2024/01/05/complejo-carnico-inyector-usd-2-000-millones-a-la-economia-nacional-en-el-2023/>

Gráfico 7. Evolución de los ingresos totales. ¢ billones y variación anual (%).

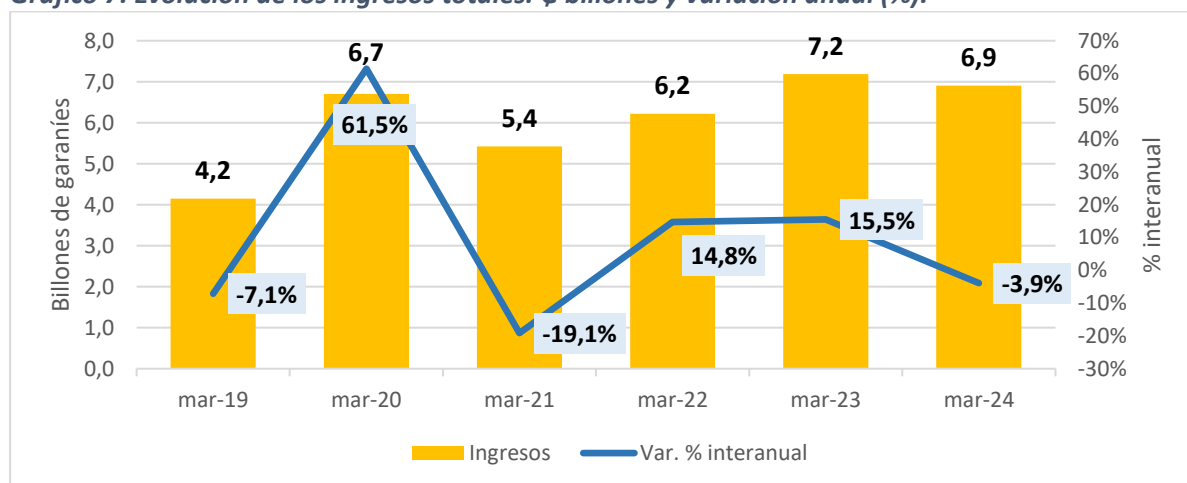

Fuente: Balances Generales presentados al INCOOP por 23 CP Tipo A.

La estructura de ingresos de las CP no muestra cambios significativos al tomar los valores corrientes de los meses de marzo 2023 y 2024. En el primer trimestre del año 2024, la participación de los ingresos por ventas se incrementó levemente, pasando de 91,0% a 93,4%. Por otra parte, los ingresos no operativos se redujeron del 4,2% en marzo de 2023 al 2,7% en marzo de 2024.

Gráfico 8. Composición de los Ingresos totales. ¢ Millones. Marzo 2023 y 2024.

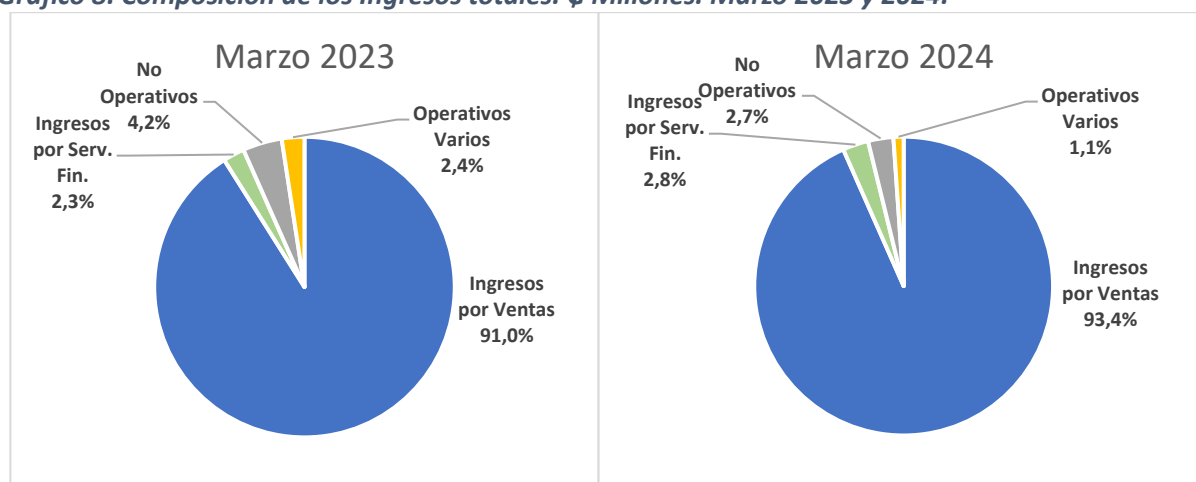

Fuente: Balances Generales presentados al INCOOP por 23 CP Tipo A.

Tabla 6. Composición de Ingresos de las CP Tipo A. Marzo 2019 - 2024. En ¢ millones, US\$ millones y %.

Estructura de los Ingresos	Marzo 2023		Marzo 2024		Var 2024/2023
	¢ Millones	US\$ millones	¢ Millones	US\$ millones	
Ingresos por Ventas	6.541.348	909,1	6.449.259	871,7	-1,4%
Ingresos por Servicios Fin.	166.020	23,1	192.434	26,0	15,9%
No Operativos	303.287	42,1	189.145	25,6	-37,6%
Operativos varios	174.770	24,3	75.861	10,3	-56,6%
TOTAL	7.185.425	998,6	6.906.699	933,5	-3,9%

Fuente: Balances Generales presentados al INCOOP por 23 CP Tipo A.

2.2. EGRESOS

La evolución de los egresos totales de las CP Tipo A permite observar las variaciones anuales en el valor corriente en el periodo de marzo 2019 - 2024. Se resaltan el incremento en el año 2020 (62,5%) y la disminución durante la pandemia (-19,3%).

Al cierre del primer trimestre del 2024 los egresos disminuyeron en 4,4%, alcanzando un valor de ₡6,6 billones, que equivalían a US\$896,8 millones al tipo de cambio de marzo de 2024.

Gráfico 9. Evolución de los egresos anuales. Billones de guaraníes y variación anual (%).

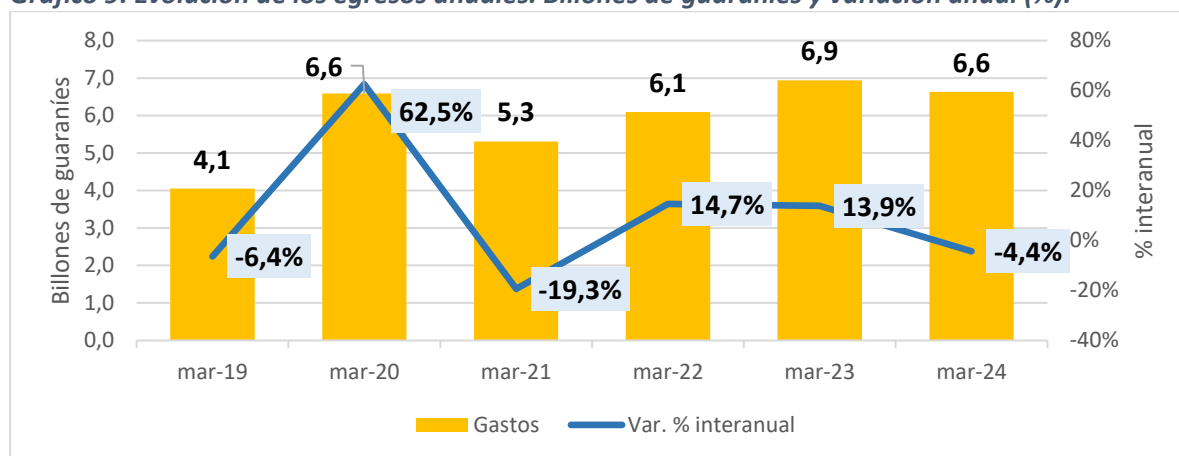

Fuente: Balances Generales presentados al INCOOP por 23 CP Tipo A.

La composición de los egresos totales indica que el mayor peso relativo corresponde a las ventas, que representaron el 91,9% del total en el primer trimestre del 2023 y el 92,4% en los primeros meses del 2024. En segundo lugar, se encuentran los egresos no operativos, que representaban el 5,0% de los egresos totales en marzo de 2023, proporción que se redujo levemente en el año 2024 al 4,2%.

Gráfico 10. Composición de los Egresos totales. % del total. Marzo 2019 y 2024.

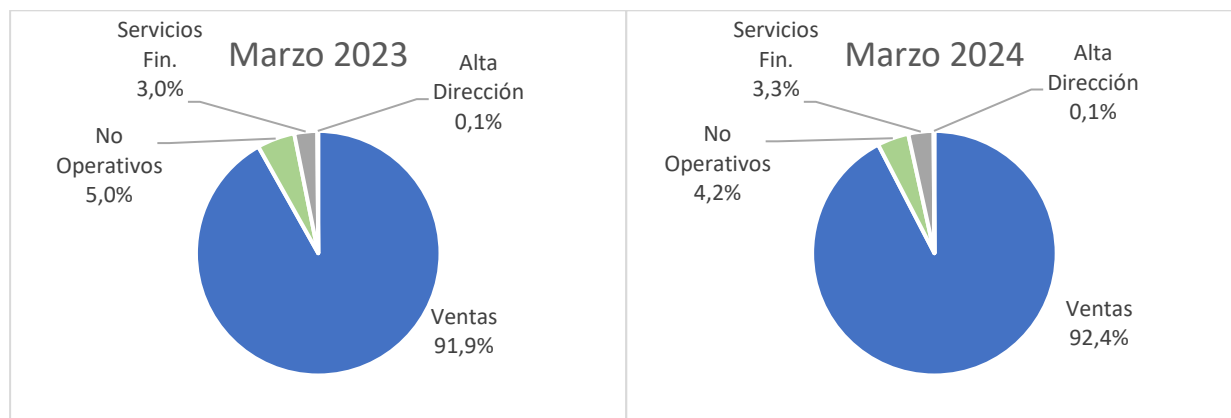

Fuente: Balances Generales presentados al INCOOP por 23 CP Tipo A.

La disminución de los valores corrientes desde ₡6,9 billones en marzo de 2023 a ₡6,6 billones a marzo de 2024 se observan en la reducción del 4,4% en los egresos del último año. La disminución más importante se dio en los egresos no operativos (-20,0%), seguido de los gastos de alta dirección (-6,9%) y los costos y gastos por ventas (-3,8%). El único aumento se dio en los costos y gastos por servicios financieros (4,6%).

Tabla 7. Comparación de las estructuras de egresos de Marzo 2023 y 2024. ₡ millones y US\$ millones.

Estructura de los Egresos	Marzo 2023		Marzo 2024		Var 2024/2023
	₡ Millones	US\$ millones	₡ Millones	US\$ millones	
Costos y Gastos por Ventas	6.372.544	885,6	6.130.310	828,6	-3,8%
No Operativos	345.994	48,1	276.731	37,4	-20,0%
Costos y Gastos por Servicios Financieros	211.422	29,4	221.062	29,9	4,6%
Alta Dirección	7.645	1,1	7.121	1,0	-6,9%
TOTAL	6.937.605	964,2	6.635.225	896,8	4,4%

Fuente: Balances Generales presentados al INCOOP por 23 CP Tipo A.

3. INDICADORES FINANCIEROS

Los principales indicadores financieros presentan una situación estable a lo largo de marzo de 2019-2024, tal como se observa en la siguiente tabla.

La razón de respaldo de corto plazo se mantuvo estable y fue de 1,2 veces al cierre de marzo de 2024. Mientras que el índice de solvencia patrimonial fue de 32% al cierre de este periodo, mostrando un leve incremento frente al año anterior (31%).

El índice de rendimiento sobre el Activo Total cerró el mes de marzo de 2024 con un nivel de 1,2%, que es levemente mayor que el del año anterior (1,1%). El indicador de rendimiento de capital fue de 6,7% a marzo de 2024. En ambos casos, los indicadores fueron superiores a los alcanzados en periodos anteriores, siendo el de este mes, marzo 2024, el más elevado de los últimos años, considerando los resultados de marzo de los últimos seis años.

Tabla 8. Indicadores financieros agregados de las CP. Marzo 2019-2024.

RATIO	Mar-19	Mar -20	Mar -21	Mar - 22	Mar- 23	Mar -24
R3 Razón de Respaldo de Corto Plazo	1,1	1,2	1,2	1,2	1,2	1,2
R8 Índice de Solvencia Patrimonial	34%	33%	33%	33%	31%	32%
R12 Rendimiento sobre Activo Total	0,7%	0,8%	0,6%	0,7%	1,1%	1,2%
R13 Rendimiento del Capital	3,7%	4,1%	3,5%	3,8%	6,5%	6,7%

Fuente: Balances Generales presentados al INCOOP por 23 CP Tipo A.

4. COMENTARIOS FINALES

Las Cooperativas de Producción Tipo A sostuvieron el continuo crecimiento de sus activos en el periodo de marzo 2019 -2024, comportamiento que se mantuvo incluso en los años de sequía y durante la pandemia del COVID-19.

El patrimonio neto agregado de las CP también muestra un importante crecimiento del 52,4% en valores corrientes en el periodo considerando, lo que respalda la solidez financiera del sector.

Los ingresos agregados de las CP fueron superiores a los egresos al cierre de marzo de 2024. Si bien fue menor al de año anterior, se estima un buen año para el sector agrícola considerando los factores climáticos y se espera esto incida directamente en las cooperativas dedicadas a este sector.

5. ANEXO. Listado de Cooperativas de Producción

N° ORDEN	N° REGISTRO	COOPERATIVA
1	646	Cooperativa de Producción Agrícola BERGTHAL Limitada.
2	282	Cooperativa Multiactiva CARLOS PFANNL Ltda. (COOPAGRO)
3	1,223	Cooperativa Multiactiva de Producción Consumo y Servicios CHORTITZER Ltda.
4	176	Cooperativa COLONIAS UNIDAS Agropecuaria Industrial Limitada
5	527	Cooperativa Multiactiva de Servicios, Producción y Consumo DURANGO Limitada.
6	225	Cooperativa Colonizadora Multiactiva FERNHEIM Limitada.
7	233	Cooperativa Agrícola FRIESLAND Limitada.
8	400	Cooperativa de Productores de Leche LA HOLANDA Limitada.
9	462	Cooperativa LA PAZ Agrícola Limitada.
10	5	Cooperativa de Producción Agro-Industrial MANDUVIRA Ltda.
11	418	Cooperativa de Producción Agropecuaria NARANJAL Limitada (COPRONAR)
12	1,346	Cooperativa Multiactiva de Producción Agropecuaria e Industrial NARANJITO Ltda.
13	242	Cooperativa Multiactiva NEULAND Ltda.
14	368	Cooperativa de Producción Agropecuaria PINDO Limitada.
15	304	Sociedad Cooperativa PIRAPO Agrícola Limitada.
16	360	Cooperativa de Producción Agropecuaria e Industrial RAUL PEÑA Limitada.
17	1,352	Cooperativa de Producción Agroindustrial, Consumo y Servicios SANTA FE Ltda. (COPAFEL)(*)
18	382	Cooperativa de Producción Agroindustrial SANTA MARIA Limitada.
19	564	Cooperativa Multiactiva de Producción, Ahorro y Crédito, Consumo y Servicios SANTA TERESA Ltda.
20	324	Cooperativa Agrícola de Producción SOMMERFELD Limitada.
21	1,712	Cooperativa de Producción Agroindustrial, Consumo y Servicios UNION CURUPAYTY Ltda.
22	305	Cooperativa de Producción, Consumo y Servicios VOLENDAM Limitada.
23	550	Cooperativa YGUAZÚ Agrícola Limitada.
24	502	Cooperativa de Producción Agrícola ZACATECAS Limitada.

(*) Sin datos de diciembre de 2023 y marzo de 2024.